

USŁUGI PROJEKTOWE MARCIN SOKOŁOWSKI

ul. Marii Ludwiki 9/3, 75-059 Koszalin, tel. 609-090-076, NIP: 669-106-07-39, REGON: 321209220

PROJEKT KOLORYSTYKI ELEWACJI FRONTOWEJ BUDYNKU MIESZKALNEGO WIELORODZINNEGO

NAZWA I ADRES OBIEKTU:

**Budynek mieszkalny wielorodzinny
78-100 Kołobrzeg, ul. Koszalińska 26**

INWESTOR:

**Kołobrzeskie Towarzystwo Budownictwa Społecznego
ul. Artyleryjska 3
78-100 Kołobrzeg**

ADMINISTRACJA:

**Kołobrzeskie Towarzystwo Budownictwa Społecznego
78-100 Kołobrzeg ul. Artyleryjska 3**

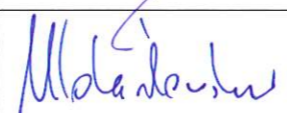
Projektant branża architektoniczna	mgr inż. arch. Krzysztof Hodun <i>upr. nr 9/ZPOIA/OKK/2012</i>	
Projektant branża konstrukcyjna	mgr inż. Marcin Sokołowski <i>upr. nr ZAP/0077/POOK/07</i>	



ZACHODNIOPOMORSKA OKRĘGOWA IZBA ARCHITEKTÓW RP
OKRĘGOWA KOMISJA KWALIFIKACYJNA

Szczecin, dnia 12.06.2012 r.

Znak sprawy: 14/OKK/UpB/2009

DECYZJA nr 9/ZPOIA/OKK/2012

Na podstawie: art. 12 ust. 1 pkt 1 i 5 i ust. 2 i ust. 3, art. 13 ust. 1 pkt 1 i ust. 4, art. 14 ust. 1 pkt. 1 ustawy z dnia 7 lipca 1994 r. - Prawo budowlane (tekst jednolity z 2010 r. Dz.U. Nr 243, poz. 1623 z późn. zm.), art. 11 ust. 1 i 2 i art. 24 ust. 1 pkt 2 ustawy z dnia 15 grudnia 2000 r. o samorządach zawodowych architektów, inżynierów budownictwa oraz urbanistów (Dz.U. z 2001r. Nr 5, poz. 42 z późn. zm.), § 11 ust. 1 pkt 1 rozporządzenia Ministra Transportu i Budownictwa z dnia 28 kwietnia 2006 r. w sprawie samodzielnych funkcji technicznych w budownictwie (Dz.U. z 2006 r. Nr 83, poz. 578 z późn. zm.) oraz art. 104 i art. 107 § 1 i 4 ustawy z dnia 14 czerwca 1960 r. - Kodeks postępowania administracyjnego (tekst jednolity: Dz.U. z 2000r. Nr 98, poz. 1071, z późn. zm.),

stwierdza się, że

Pan

mgr inż. arch. KRZYSZTOF HODUN

urodzony 05.09.1978 roku w Koszalinie

**posiada odpowiednie wykształcenie techniczne i praktykę zawodową
i otrzymuje**

UPRAWNIENIA BUDOWLANE

w specjalności architektonicznej do projektowania bez ograniczeń

Decyzja niniejsza jako uwzględniająca w całości żądanie strony nie wymaga uzasadnienia.

Od decyzji przysługuje Pani odwołanie do Krajowej Komisji Kwalifikacyjnej Izby Architektów. Odwołanie wnosi się za pośrednictwem organu, który wydał decyzję tj. Okręgowej Komisji Kwalifikacyjnej Zachodniopomorskiej Okręgowej Izby Architektów, w terminie 14 dni od dnia doręczenia decyzji.

OKRĘGOWA KOMISJA KWALIFIKACYJNA:

Tadeusz Andrzejewski Michał Bay Jarosław Bondar Rajmund Borowski Maciej Furmańczyk Marek Kosy Andrzej Popiel
Sekretarz Przewodniczący

Olryzują:

1. Pan Krzysztof Hodun
ul. E. Gierczyk 6c/15
75-333 Koszalin
2. Główny Inspektor Nadzoru Budowlanego
3. Zachodniopomorska Okręgowa Rada Izby Architektów RP
4. aa





IZBA ARCHITEKTÓW
RZECZYPOSPOLITEJ POLSKIEJ

Zachodniopomorska Okręgowa Rada Izby Architektów RP

ZAŚWIADCZENIE - ORYGINAŁ

(wypis z listy architektów)

Zachodniopomorska Okręgowa Rada Izby Architektów RP zaświadcza, że:

mgr inż. arch. Krzysztof Hodun

posiadający kwalifikacje zawodowe do pełnienia samodzielnych funkcji technicznych w budownictwie w specjalności architektonicznej i w zakresie posiadanych uprawnień nr **9/ZPOIA/OKK/2012**, jest wpisany na listę członków Zachodniopomorskiej Okręgowej Izby Architektów RP pod numerem: **ZP-0693**.

Członek czynny od: 12-09-2012 r.

Data i miejsce wygenerowania zaświadczenia: 28-08-2013 r. Szczecin.

Zaświadczenie jest ważne do dnia: **28-02-2014 r.**

Podpisano elektronicznie w systemie informatycznym Izby Architektów RP przez:
Jan Łukaszewski, Przewodniczący Okręgowej Rady Izby Architektów RP.

Nr weryfikacyjny zaświadczenia:

ZP-0693-79B7-8944-FYE6-697B

Dane zawarte w niniejszym zaświadczeniu można sprawdzić podając nr weryfikacyjny zaświadczenia w publicznym serwisie internetowym Izby Architektów: www.izbaarchitektow.pl lub kontaktując się bezpośrednio z właściwą Okręgową Izbą Architektów RP.

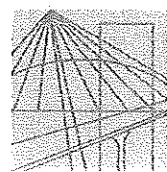

ZACHODNIOPOMORSKA
OKRĘGOWA
IZBA
INŻYNIERÓW
BUDOWNICTWA

OKRĘGOWA KOMISJA KWALIFIKACYJNA

Sygn. akt ZAP.OKK-7131/148k/07

Szczecin, dnia 15 grudnia 2007r.

DECYZJA

Na podstawie art. 24 ust. 1 pkt 2 ustawy z dnia 15 grudnia 2000r. o samorządach zawodowych architektów, inżynierów budownictwa oraz urbanistów (*Dz. U. z 2001r. Nr 5, poz. 42, z późn. zm.*) i art. 12 ust. 1 pkt 1 i 5, art. 12 ust. 3, art. 13 ust. 1 pkt 1, art. 14 ust. 1 pkt 2 ustawy z dnia 7 lipca 1994r. Prawo budowlane (*tekst jednolity: Dz. U. z 2006r. Nr 156, poz. 1118 z późn. zm.*) oraz § 11 ust. 1 pkt 1, § 15 i § 17 ust. 1 pkt 1 rozporządzenia Ministra Transportu i Budownictwa z dnia 28 kwietnia 2006r. w sprawie samodzielnych funkcji technicznych w budownictwie (*Dz.U. z 2006r. Nr 83, poz. 578*), w związku z art. 104 Kodeksu postępowania administracyjnego (*Dz. U. z 2000r. Nr 98, poz. 1071, z późn. zm.*)

Zachodniopomorska Okręgowa Komisja Kwalifikacyjna

n a d a j e

Panu mgr inż. MARCINOWI SOKOŁOWSKIEMU

ur. dnia 09 maja 1973 r. w Koszalinie

UPRAWNIENIA BUDOWLANE

Nr ewid. ZAP/0077/POOK/07

DO PROJEKTOWANIA
BEZ OGRANICZEŃ

W SPECJALNOŚCI KONSTRUKCYJNO-BUDOWLANEJ

UZASADNIENIE

W związku z uwzględnieniem w całości żądania strony, na podstawie art. 107 § 4 K.p.a. odstępuje się od uzasadnienia decyzji. Zakres nadanych uprawnień budowlanych wskazano na odwołaniu decyzji.

Pouczenie

Od niniejszej decyzji służy odwołanie do Krajowej Komisji Kwalifikacyjnej Polskiej Izby Inżynierów Budownictwa w Warszawie, za pośrednictwem Zachodniopomorskiej Okręgowej Izby Inżynierów Budownictwa w Szczecinie w terminie 14 dni od daty jej doręczenia.

Skład orzekający OKK:

1. Stanisław Kamiński
2. Krzysztof Motylak
3. Daria Kozakowska



**Szczegółowy zakres uprawnień
do projektowania bez ograniczeń
w specjalności konstrukcyjno-budowlanej**

- I. Na podstawie art. 12 ust. 1 pkt 1 i 5, art. 13 ust. 1 pkt 1 ustawy Prawo budowlane, w zakresie objętym wyżej wymienioną specjalnością, niniejsze uprawnienia stanowią podstawę do:
 - 1) projektowania, sprawdzania projektów architektoniczno-budowlanych i sprawowania nadzoru autorskiego;
 - 2) sprawowania kontroli technicznej utrzymania obiektów budowlanych.

- II. Na podstawie § 17 ust. 1 pkt 1 oraz § 15 powołanego na wstępie rozporządzenia Ministra Transportu i Budownictwa w sprawie samodzielnych funkcji technicznych w budownictwie - niniejsze uprawnienia budowlane stanowią podstawę do:
 - 1) sporządzania projektu architektoniczno-budowlanego w odniesieniu do konstrukcji obiektu;
 - 2) sporządzania projektu zagospodarowania działki lub terenu w zakresie specjalności konstrukcyjno-budowlanej.

Otrzymują:

1. Pan Marcin Sokółowski
Ul. Marii Ludwiki 9/3
75-059 Koszalin
2. Okręgowa Rada Izby ZIIB
3. Główny Inspektor Nadzoru Budowlanego
4. OKK ZIIB - a/a

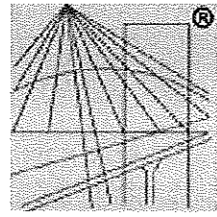

P O L S K A
I Z B A
I N Ż Y N I E R Ó W
B U D O W N I C T W A

Zaświadczenie
o numerze weryfikacyjnym:
ZAP-GBH-OC6-7CM *

Pan Marcin SOKOŁOWSKI o numerze ewidencyjnym ZAP/BO/0039/08
adres zamieszkania ul. Marii Ludwiki 9/3, 75-059 KOSZALIN
jest członkiem Zachodniopomorskiej Okręgowej Izby Inżynierów Budownictwa i posiada
wymagane ubezpieczenie od odpowiedzialności cywilnej.
Niniejsze zaświadczenie jest ważne od 2013-02-01 do 2014-01-31.

Zaświadczenie zostało wygenerowane elektronicznie i opatrzone bezpiecznym podpisem elektronicznym
weryfikowanym przy pomocy ważnego kwalifikowanego certyfikatu w dniu 2013-01-16 roku przez:

Zygmunt Meyer, Przewodniczący Rady Zachodniopomorskiej Okręgowej Izby Inżynierów Budownictwa.

(Zgodnie art. 5 ust 2 ustawy z dnia 18 września 2001 r. o podpisie elektronicznym (Dz. U. 2001 Nr 130 poz. 1450) dane w postaci
elektronicznej opatrzone bezpiecznym podpisem elektronicznym weryfikowanym przy pomocy ważnego kwalifikowanego certyfikatu są
równoważne pod względem skutków prawnych dokumentom opatrzonym podpisami własnoręcznymi.)

* Weryfikację poprawności danych w niniejszym zaświadczeniu można sprawdzić za pomocą numeru weryfikacyjnego zaświadczenia na
stronie Polskiej Izby Inżynierów Budownictwa www.pilb.org.pl lub kontaktując się z biurem właściwej Okręgowej Izby Inżynierów
Budownictwa.

OŚWIADCZENIE

Zgodnie, z art. 20 ust. 4 ustawy PRAWO BUDOWLANE z dnia 7 lipca 1994r. (tekst jednolity Dz. U. z 2006r., Nr 156, poz. 1118) oświadczam, że projekt budowlany kolorystyki wraz z dociepleniem ścian budynku mieszkalnego przy ul. Koszalińskiej 26 w Kołobrzegu został sporządzony zgodnie z obowiązującymi przepisami oraz zasadami wiedzy technicznej.

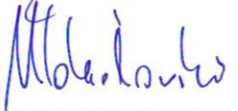
Branża	Imię i nazwisko	Data	Podpis
PROJEKTANT Architektoniczna	mgr inż. arch. Krzysztof Hodun upr. nr 9/ZPOIA/OKK/2012	listopad 2013 r.	
PROJEKTANT Konstrukcyjna	mgr inż. Marcin Sokołowski upr. nr ZAP/0077/POOK/07	listopad 2013 r.	

ZAWARTOŚĆ OPRACOWANIA

- I OPIS TECHNICZNY.
- II INFORMACJA DOTYCZĄCA BEZPIECZEŃSTWA I OCHRONY ZDROWIA.
- III CZĘŚĆ GRAFICZNA.

I

OPIS TECHNICZNY

1. PODSTAWA OPRACOWANIA

- Zlecenie wykonania projektu przez wspólnotę mieszkaniową.
- Inwentaryzacja budynku i elewacji.
- Obowiązujące przepisy i normy.
- Stanisław Zaleski: Remonty budynków mieszkalnych – poradnik. Arkady, Warszawa 1997.

2. PRZEDMIOT OPRACOWANIA

Przedmiotem opracowania jest wykonanie projektu kolorystyki elewacji.

Ściana frontowa budynku będzie podlegała przemaalowaniu, uzupełnieniu ubytków, naprawie tynków oraz elementów dekoracyjnych.

3. CHARAKTERYSTYKA OBIEKTU

Budynek jest budynkiem mieszkalnym wielorodzinnym, jednoklatkowym. Wybudowany został w na początku XX wieku w. w technologii tradycyjnej. Liczba kondygnacji: trzy. Budynek jest podpiwniczony. Wysokość budynku 9,6 m.

4. OPIS ROZWIĄZAŃ PROJEKTOWYCH

4.1. Naprawa i odtworzenie elementów elewacyjnych.

Uszkodzone w wyniku eksploatacji i naprawy ścian elementy dekoratorskie naprawić lub odtworzyć za pomocą np. zaprawy do wykonywania wypraw ciągnionych StoDeco Plan fein lub Ceresit CR 42 (gzymsy) oraz zaprawy do wykonywania odlewów StoDeco Reno lub Ceresit CR 41 (inne elementy dekoratorskie). Nowe elementy dekoracyjne można wykonać z gotowych profili styropianowych lub z profili dekoracyjnych wykonanych na bazie lekkiego granulatu na bazie krzemianu spojonego żywicą (np. Verofill® firmy Sto).

W trakcie prowadzonych prac należy ocenić stopień zużycia – uszkodzenia drewnianych elementów podbitek. Elementy uszkodzone wymienić na nowe i wraz ze starymi elementami zabezpieczyć na nowo preparatami ognio i wodochronnymi.

Uszkodzone elementy istniejącego orygnnowania wymienić na nowe.

Możliwe materiały do zastosowania:

- stal powlekana,
- stal ocynk,
- PCW.

4.1. Naprawa tynków

Wszystkie miejsca gdzie do czynienia mamy ze spękaną, odspojoną i luźną wyprawą tynkarską należy skuć do surowego podłoża ceglanego. Nową wyprawę tynkarską należy położyć w miejscach skutych tynków. Do poniższej technologii przyjęto założenia że, tynki będą naprawiane tylko lokalnie, a następnie naniesiona zostanie scalająca warstwa tynku końcowego – gładzi tynkarskiej pomalowanej farbą elewacyjną.

- Wzmacnianie podłoża

W pierwszej kolejności zastosować preparat wzmacniający podłoże przed nałożeniem kolejnych warstw np. StoPrim Grundex – rozpuszczalnikowy preparat na bazie poliakrylanów w rozcieńczalniku organicznym. Rozcieńczony preparatem StoFluid AF 1:1, lub 1:2.

- Tynki podkładowe

Dobór materiału jest uzależniony od rodzaju prac – przy pracach uzupełniających braki, zaprawa musi mieć szczególnie wysoką elastyczność i przyczepność do podłoża ze względu na niewielkie powierzchnie obrabiane z ręki. Przy większych powierzchniach, lub wymianach całkowitych starych tynków na nowe, zaprawy muszą posiadać optymalny skurcz i nie mogą być zbyt mocne w stosunku do starego podłoża. W tym przypadku proponuje się zastosowanie środka StoTrass Porenputz jest to lekka, wapienno-trassowa wyprawa do tynków podkładowych, cechuje się bardzo wysoką paroprzepuszczalnością i niskim skurczem, wytrzymałość ok. 3MPa. Środek ten jest zalecany przy mieszanych lub słabszych podłożach, nadaje się do narzutu ręcznego i maszynowego.

- Tynki wyrównawcze

Zastosowanie tynku wyrównawczego może być konieczne przy zostawionych starych, ale podniszczonych powierzchniowo tynkach wymagających nałożenia wypraw wyrównawczych przed gładzią tynkarską – dotyczy warstw 5-10mm grubości. Do wykonania tynków wyrównawczych proponuje się zastosowanie tynku: Sto-Haftputz jest to wapienno-cementowa średnioziarnista zaprawa wyrównawcza o wysokiej przyczepności, stosuje się ją do warstw o grubości 2-20mm w jednym cyklu, optymalna wytrzymałość ok. 5MPa.

- Tynki i warstwy końcowe

Przy pozostawieniu starych wypraw – konieczność ujednoczenia faktury będzie zależna od stopnia zniszczenia podkładu.

Końcowe wyprawy tynkarskie muszą posiadać odpowiednie cechy użytkowe oraz technologiczne w zależności od rodzaju podłoża. W przypadku pozostawienia części starych tynków, końcowa gładź musi mieć większą elastyczność oraz przyczepność, uwzględniającą różną chłonność i naprężenia starych i nowych tynków. Niezależnie jednak od stopnia wymiany tynków (częściowo lub całkowicie) musi być spełniony warunek wysokiej paroprzepuszczalności – najbardziej optymalny to $S_d < 0,2$ i wysokiego modułu elastyczności.

Ze względu na wizualnie dobrze zachowane tynki zewnętrzne należy wziąć też pod uwagę iż – może być wystarczające nałożenie zamiast nowego tynku końcowego, który musi mieć minimum 2-4mm grubości – cienkiej warstwy wyrównawczej w formie pasty – farby z wypełniaczami – ale tylko przy zostawieniu końcowej drobnoziarnistej faktury.

4.2. Malowanie elewacji

Elewację przemaalować farbą silikonową o podwyższonych parametrach użytkowych i podwyższonej odporności na oddziaływanie alg i grzybów – StoColor Silico G.

Przed położeniem farby powierzchnie ścian zagruntować mikroemulsją silikonową – StoPrim Micro.

Układ warstw:

- gruntowanie: StoPrim Micro,
- warstwa pośrednia: StoColor Silco G, w zależności od chłonności podłoża rozcieńczona wodą w ilości max 10%,
- warstwa końcowa: StoColor Silco G, w razie konieczności rozcieńczona wodą w ilości max 5-10%.

Uwaga:

Dopuszcza się stosowanie innych niż wymienione materiały o zbliżonych cechach i parametrach.

Unikać stosowania na poszczególne warstwy produktów pochodzących od różnych producentów.

Docelowo należy wybrać jedno rozwiązanie systemowe pochodzące od jednego producenta. Do niwelacji większych nierówności lub ubytków można zastosować płyty styropianowe.

5. UWAGI KOŃCOWE I ZALECENIA

- Powiadomić Wydział Budownictwa i Architektury oraz Powiatowego Inspektora Nadzoru Budowlanego o terminie rozpoczęcia robót remontowych.
- Roboty prowadzić pod nadzorem osób uprawnionych.
- Pracownicy muszą posiadać badania pracy na wysokościach.
- Poszczególne etapy robót podlegają odbiorowi technicznemu,
- Kolorystyka wg projektu.

OPRACOWALI

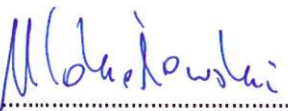
.....
mgr inż. Marcin Sokołowski

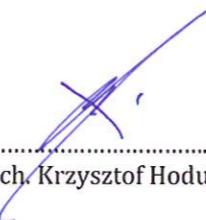
.....
mgr inż. arch. Krzysztof Hodun

II
INFORMACJA DOTYCZĄCA
BEZPIECZEŃSTWA I OCHRONY ZDROWIA

NAZWA I ADRES OBIEKTU:

Budynek mieszkalny wielorodzinny
78-100 Kołobrzeg ul. Koszalińska 26

INWESTOR:

Kołobrzesckie Towarzystwo Budownictwa Społecznego
ul. Artyleryjska 3
78-100 Kołobrzeg

ADMINISTRACJA:

Kołobrzesckie Towarzystwo Budownictwa Społecznego
78-100 Kołobrzeg ul. Artyleryjska 3

OPRACOWALI:

mgr inż. arch. Krzysztof Hodun
mgr inż. Marcin Sokołowski



mgr inż. Marcin Sokołowski
Uprawnienia do projektowania
bez ograniczeń w specjalności
konstrukcyjno - budowlanej
nr ewid ZAP/0077/POOK/07

Opracowano zgodnie z Rozporządzeniem Ministra Infrastruktury z dnia 23 czerwca 2003r.
w sprawie informacji dotyczącej bezpieczeństwa i ochrony zdrowia oraz planu bezpieczeństwa i ochrony
zdrowia (Dz.U. Z 2003 nr 120, poz. 1126)

1. ZAKRES ROBÓT DLA CAŁEGO ZAMIERZENIA BUDOWLANEGO ORAZ KOLEJNOŚĆ REALIZACJI

Zakres robót obejmuje docieplenie (termomodernizację) budynku mieszkalnego położonego w:
Kołobrzegu przy ul. Koszalińskiej 26.

Kolejność realizacji robót

- montaż rusztowania
- docieplenie ścian zewnętrznych w systemie BSO,
- naprawa i odtworzenie dekoracyjnych elementów elewacyjnych.

2. WYKAZ ISTNIEJĄCYCH OBIEKTÓW BUDOWLANYCH

Na placu budowy znajduje się tylko budynek i objęty pracami remontowo – malarskimi.

3. ELEMENTY ZAGOSPODAROWANIA DZIAŁKI LUB TERENU, KTÓRE MOGĄ STWARZAĆ ZAGROŻENIE BEZPIECZEŃSTWA I ZDROWIA LUDZI

Brak.

4. WSKAZANIA DOTYCZĄCE PRZEWIDYWANYCH ZAGROŻEŃ WYSTĘPUJĄCYCH PODCZAS REALIZACJI ROBÓT BUDOWLANÝCH

Wśród najczęściej występujących zagrożeń podczas pracy na rusztowaniach można wymienić:

- upadki z wysokości,
- złamanie kończyn,
- poślizgnięcie na oblodzonym pomoście,
- porażenie piorunem,
- uderzenie przez przedmiot spadający z wyższego poziomu rusztowania.

Do najczęściej występujących zagrożeń podczas wykonywania robót tynkarskich można zaliczyć:

- podrażnienia oczu zaprawą tynkarską,
- upadek z wysokości,
- poślizgnięcie na oblodzonym pomoście,
- porażenie prądem,
- uderzenie przez przedmiot spadający z wyższego poziomu rusztowania.

Główne źródła zagrożeń przy pracach malarskich to :

- stosowanie substancji mogących powodować alergie,
- stosowanie szkodliwych substancji chemicznych,

- praca na wysokości,
- używanie niesprawnych elektronarzędzi.

Do najczęściej występujących zagrożeń podczas wykonywania robót dekarских można zaliczyć:

- wykonywanie części robót na skraju dachu,
- upadek z wysokości,
- używanie materiałów z ostrymi krawędziami,
- używanie otwartego ognia np. do układania papy termozgrzewalnej,

5. SPOSÓB PROWADZENIA INSTRUKTAŻU PRACOWNIKÓW PRZED PRZYSTĄPIENIEM DO REALIZACJI ROBÓT SZCZEGÓLNI NIEBEZPIECZNYCH.

Szkolenia w dziedzinie bezpieczeństwa i higieny pracy dla pracowników zatrudnionych na stanowiskach robotniczych, przeprowadza się jako:

- szkolenie wstępne,
- szkolenie okresowe.

Szkolenia te przeprowadzane są w oparciu o programy poszczególnych rodzajów szkolenia.

Szkolenia wstępne ogólne („instruktaż ogólny”) przechodzą wszyscy nowo zatrudniani pracownicy przed dopuszczeniem do wykonywania pracy.

Obejmuje ono zapoznanie pracowników z podstawowymi przepisami bhp zawartymi w Kodeksie pracy, w układach zbiorowych pracy i regulaminach pracy, zasadami bhp obowiązującymi w danym zakładzie pracy oraz zasadami udzielania pierwszej pomocy.

Szkolenie wstępne na stanowisku pracy („Instruktaż stanowiskowy”) powinien zapoznać pracowników z zagrożeniami występującymi na określonym stanowisku pracy, sposobami ochrony przed zagrożeniami, oraz metodami bezpiecznego wykonywania pracy na tym stanowisku.

Pracownicy przed przystąpieniem do pracy, powinni być zapoznani z ryzykiem zawodowym związanym z pracą na danym stanowisku pracy.

Fakt odbycia przez pracownika szkolenia wstępnego ogólnego, szkolenia wstępnego na stanowisku pracy oraz zapoznania z ryzykiem zawodowym, powinien być potwierdzony przez pracownika na piśmie oraz odnotowany w aktach osobowych pracownika.

Szkolenia wstępne podstawowe w zakresie bhp, powinny być przeprowadzone w okresie nie dłuższym niż 6 miesięcy od rozpoczęcia pracy na określonym stanowisku pracy.

Szkolenia okresowe w zakresie bhp dla pracowników zatrudnionych na stanowiskach robotniczych, powinny być przeprowadzane w formie instruktażu nie rzadziej niż raz na 3 – lata, a na stanowiskach pracy, na których występują szczególne zagrożenia dla zdrowia lub życia oraz zagrożenia wypadkowe – nie rzadziej niż raz w roku.

6. ŚRODKI TECHNICZNE I ORGANIZACYJNE ZAPOBIEGAJĄCE NIEBEZPIECZEŃSTWOM WYNIKAJĄCYCH Z PROWADZENIA ROBÓT.

Na terenie budowy powinna znajdować się tablica informacyjna z niezbędnymi danymi obiektu, a w szczególności numerami telefonów alarmowych: pogotowia, policji i straży pożarnej.

Na terenie budowy powinny być wydzielone strefy niebezpieczne, należy je otaśmować i oznaczyć odpowiednimi tablicami.

Przed przystąpieniem do pracy na rusztowaniach należy przeprowadzić ich codzienne przeglądy.

Pracownicy zatrudnieni na budowie, powinni być wyposażeni w środki ochrony indywidualnej oraz odzież i obuwie robocze, zgodnie z tabelą norm przydziału środków ochrony indywidualnej oraz odzieży i obuwia roboczego opracowaną przez pracodawcę.

Środki ochrony indywidualnej w zakresie ochrony zdrowia i bezpieczeństwa użytkowników tych środków powinny zapewniać wystarczającą ochronę przed występującymi zagrożeniami (np. upadek z wysokości, uszkodzenie głowy, twarzy, wzroku, słuchu).

Kierownik budowy obowiązany jest informować pracowników o sposobach posługiwania się tymi środkami.

Na placu budowy powinny być udostępnione pracownikom do stałego korzystania, aktualne instrukcje bezpieczeństwa i higieny pracy dotyczące:

- wykonywania prac związanych z zagrożeniami wypadkowymi lub zagrożeniami zdrowia pracowników,
- obsługi maszyn i innych urządzeń technicznych,
- postępowania z materiałami szkodliwymi dla zdrowia i niebezpiecznymi,
- udzielania pierwszej pomocy.

Wyżej wymienione instrukcje powinny określać czynności do wykonywania przed rozpoczęciem danej pracy, zasady i sposoby bezpiecznego wykonywania danej pracy, czynności do wykonywania po jej zakończeniu oraz zasady postępowania w sytuacjach awaryjnych stwarzających zagrożenia dla życia lub zdrowia pracowników.

Nie wolno dopuścić pracownika do pracy, do której wykonywania nie posiada wymaganych kwalifikacji lub potrzebnych umiejętności, a także dostatecznej znajomości przepisów oraz zasad BHP.

Na terenie budowy powinna znajdować się kompletna apteczka i podręczny sprzęt gaśniczy.

Bezpośredni nadzór nad bezpieczeństwem i higieną pracy na stanowiskach pracy sprawują odpowiednio kierownik budowy (kierownik robót) oraz mistrz budowlany, stosownie do zakresu obowiązków.

OPRACOWALI

.....
mgr inż. Marcin Sokołowski



.....
mgr inż. arch. Krzysztof Hodun

III

CZĘŚĆ GRAFICZNA

Obiekt - stan dzisiejszy

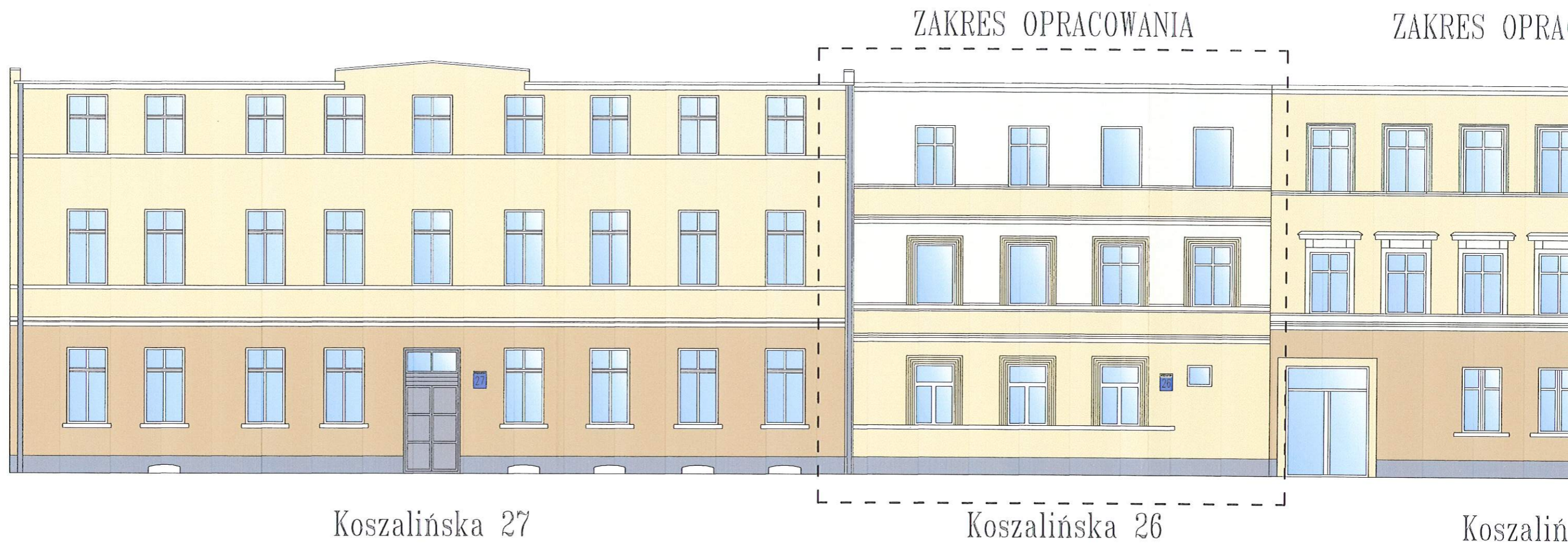



STO COLOR SYSTEM

MALOWANIE WG PALETY KOLORÓW RAL



DRZWI WEJŚCIOWE

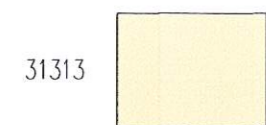

mgr inż. Marcin Sokolowski ul. Marii Ludwiki 9/3 75-059 KOSZALIN	Projektant
	Projektant
Adres: Budynek mieszkalny wielorodzinny 78-100 Kotobrzeg ul. Koszalińska 26	
Inwestor: KTBS Sp. z o.o. 78-100 Kotobrzeg ul. Artyleryjska 3	
Obiekt: Budynek mieszkalny wielorodzinny 78-100 Kotobrzeg	
Rysunek: KOLORYSTYKA ELEWACJI	